

Estudio Especial de Recursos del Corredor Bordo del Valle (Rim of the Valley)

El Servicio de Parques Nacionales
Departamento del Interior de EEUU



Resultados Preliminares & Conceptos Alternativos



Boletín #3 • Otoño 2012

Queridos Amigos,

Nos alegramos de reportar nuestro progreso del Estudio Especial de Recursos de la Cuenca del Corredor del Bordo del Valle y pedimos sus reacciones en cuanto a las ideas preliminares presentadas en este boletín. Desde que ustedes oyeron de nosotros la última vez, hemos estado evaluando el área de estudio para determinar si contiene recursos nacionalmente significativos que sean convenientes y viables para inclusión en el sistema nacional de parques como una unidad separada de parques o como una adición al Área Nacional Recreativa de las Montañas Santa Mónica (SMMNRA). Hemos completado nuestro análisis preliminar y queremos compartir nuestros resultados con ustedes. Sus ideas en esta etapa nos ayudarán a completar nuestro análisis y a crear una variedad de alternativas viables para el reporte borrador del estudio.

Ustedes pueden encontrar resumen de los resultados preliminares del estudio en páginas 4-10 de este boletín. ¿Están de acuerdo con nuestros resultados? ¿Trata el análisis adecuadamente el criterio para una nueva unidad de parques y el criterio para ajustes de límites del SMMNRA resumidos en la página 10? ¿Se nos ha olvidado algo?

Basándonos en nuestros resultados preliminares, comenzamos el diálogo público en cuanto al papel del NPS en la

protección de estos recursos en las páginas 11-19. Estos conceptos alternativos preliminares presentan una variedad posible de estrategias administrativas y sirven como punto inicial para discusión. ¿Qué elementos de cada uno de estos conceptos les gustan o disgustan? ¿Hay una mejor combinación de estrategias administrativas que acrecentarían la protección de los recursos de una manera efectiva de costos? ¿Hay algunas nuevas estrategias administrativas que les gustaría ver incluidas en el reporte borrador del estudio?

Favor de acompañarnos en una de las varias reuniones públicas que tendrán lugar en el área este otoño para discutir los resultados preliminares y conceptos alternativos. Los invitamos a visitar nuestro ciber sitio en www.nps.gov/pwro/rimofthevalley para aprender acerca de las diferentes maneras en que ustedes pueden enviar sus comentarios. También pueden ponerse en contacto con nosotros vía teléfono, correo o correo electrónico usando la información al final de este boletín. Favor de mandarnos sus comentarios para **el 7 de enero, 2013.**

¡Esperamos oír de ustedes!

*Sinceramente,
El Equipo del Estudio*

Lo Que Hay Adentro...

Proceso del Estudio p.2

Una visión general de la legislación y proceso del estudio

Horario del Estudio p.3

Un resumen del horario del estudio

Cómo comentar y seguir involucrados p.3

Información acerca de cómo proporcionar sus ideas y seguir involucrados durante todo el proceso de estudio

Resultados pp. 4-10

Resultados preliminares de significancia, conveniencia, viabilidad y ajuste de límites

Conceptos Alternativos pp.11-19

Un resumen de las cuatro alternativas preliminares

Horario de Reuniones p. 20

Información acerca de próximas reuniones públicas

Información de Contactos p. 20

Información acerca de cómo ponerse en contacto con el equipo de estudio

Actualización de Estudio de la Cuenca y Montañas San Gabriel

El NPS continúa progresando para completar el Estudio Especial de Recursos de la Cuenca y Montañas San Gabriel. El estudio final le será disponible al público cuando se le haya transmitido al Congreso. Para mayores informes acerca de la conclusión de este estudio, favor de visitar el ciber sitio del estudio: <http://www.nps.gov/pwro/sangabriel/>.

Proceso del Estudio

Vista del centro de Los Ángeles desde el Parque Griffith Foto: NPS.

Legislación del Estudio

El Acto Consolidado de Recursos Naturales de 2008 (P.L. 110-229 – Mayo 2008) le dirigió al Servicio de Parques Nacionales (NPS) hacer un estudio especial de recursos del área conocida como el Corredor del Borde del Valle, generalmente incluyendo las montañas rodeando los Valles de San Fernando, La Crescenta, Santa Clarita, Simi y Conejo en California. La legislación también le dirigió al NPS determinar si cualquier sección del área de estudio del Corredor del Borde del Valle es elegible para designarse como una unidad del sistema nacional de parques o añadirse a una existente unidad nacional de parques (Área Nacional Recreativa de las Montañas Santa Mónica); y explorar otras maneras en que entidades privadas y gubernamentales pueden proteger recursos y proporcionar más oportunidad de recreación al aire libre.

El Comienzo del Estudio

El NPS presentó el estudio especial de recursos del Corredor del Borde del Valle y análisis de límites en 2010 a través de un boletín y reuniones con organizaciones, agencias, oficiales electos y el público. Más de 400 personas asistieron a reuniones públicas y el equipo de estudio recibió más de 2000 comentarios escritos del acercamiento de estudio, recursos importantes que se deberían incluir en el estudio, los impactos posibles del estudio, el alcance y tamaño del área de estudio y la variedad de posibles resultados del estudio. Se puede ver un resumen de estos comentarios en el ciber sitio del estudio.

Análisis de Recursos

Comenzando con la información de recursos proporcionada por comentarios públicos y de agencias, el equipo de estudio reunió documentación existente acerca de recursos naturales y culturales posiblemente significativos a través del área de estudio. Estos resultados preliminares se resumen comenzando en la página 4 de este boletín.

Alternativas

En un estudio especial de recursos, “alternativas” son maneras posibles de administrar recursos dentro del área de estudio. Como parte del proceso del estudio, todas las alternativas presentadas se tienen que evaluar en cuanto a su viabilidad. Se considerará administración del NPS solamente si: 1) un área tiene tamaño y configuración adecuados para protección de recursos y placer de visi-

tas; 2) se puede administrar a un costo razonable; y 3) requiere administración directa del NPS, en vez de protección por otras agencias públicas o por el sector privado. Se presenta una variedad de “conceptos preliminares alternativos” para este estudio en este boletín en página 11. Los “conceptos preliminares alternativos” son ideas iniciales para la administración de recursos significativos y para oportunidades de placer público en el área de estudio. Con sus ideas, el equipo planificador refinará y desarrollará aún más estas alternativas para evaluación en el reporte borrador del estudio.

Próximos Pasos

Después de analizar los comentarios públicos de los resultados y alternativas preliminares del estudio, el equipo desarrollará alternativas más detalladas y completará más análisis de la viabilidad y del ambiente de las alternativas. Después, se publicará un reporte borrador del estudio que incluirá las alternativas y análisis ambiental y se proporcionará para comentarios públicos. Basándose en estos comentarios, se revisará el reporte como sea apropiado. Añadido al reporte final habrá una determinación de la alternativa, que en la opinión profesional del Director del NPS, sería la más efectiva y eficaz para proteger recursos significativos y para proporcionar placer público. El paso final en el proceso es la entrega del reporte final del Secretario del Interior al Congreso, así como una recomendación en cuanto a la opción administrativa preferida del Secretario para el área.

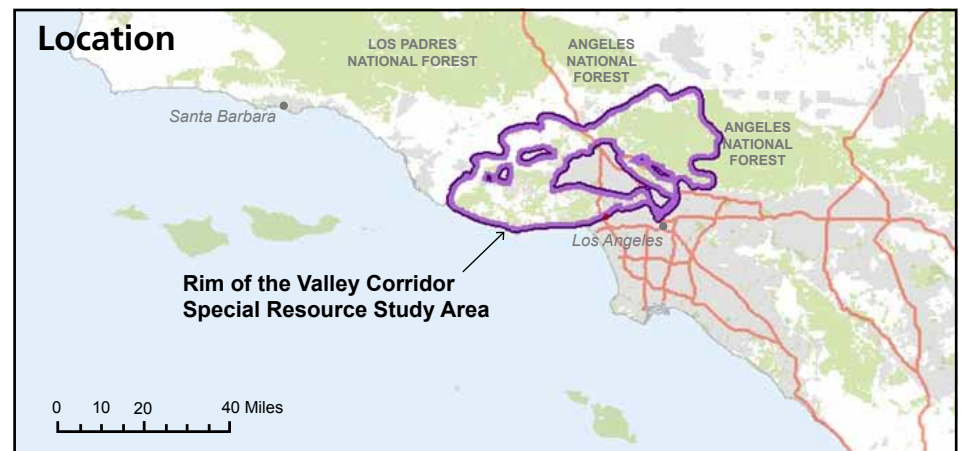

Horario del Estudio		
Actividad Planificadora		Fechas
1	Comienzo Público/Estudio Determinar el “alcance” o aproximación total del estudio. Organizar reuniones públicas. Coleccionar y analizar comentarios públicos.	2010 - 2011
2	Análisis de Recursos: Significancia y conveniencia Identificar recursos nacionalmente significativos (ejemplos extraordinarios de un tipo particular de recursos). El NPS considera un recurso como conveniente para inclusión en el sistema nacional de parques si: 1) aún no está adecuadamente representado en el sistema nacional de parques, o 2) no está comparablemente representado y protegido para placer público por otra entidad administrativa de terrenos. Para ajustes de límites a unidades existentes del NPS, el NPS evalúa si un ajuste al límite protegería recursos significativos o acrecentaría oportunidades para placer público relacionados a propósitos del parque.	2011 - 2012
3-4	Desarrollo de Alternativas & Análisis de Viabilidad Identificar papeles viables para el NPS y desarrollar conceptos alternativos. Se le invita a ayudar a refinar y a desarrollar estos conceptos a través de comentarios escritos y participación en reuniones públicas. Todas las alternativas se tienen que considerar viables para administración del NPS. Por ejemplo, tienen que ser de tamaño y configuración adecuados para proteger los recursos, se tienen que administrar a un costo razonable y tiene que tener apoyo público.	2012 <div style="border: 1px solid red; border-radius: 50%; padding: 5px; display: inline-block;">Aquí Estamos</div>
5	Análisis de Impacto Ambiental A través del proceso del Acto Nacional de Póliza Ambiental (NEPA), el NPS analizará el potencial de impactos ambientales y socioeconómicos de las alternativas.	2013
6	Reporte Borrador El NPS publicará los resultados del estudio (análisis de la significancia, conveniencia, viabilidad, relación al propósito del parque existente, y de la necesidad de administración del NPS), alternativas propuestas y análisis de impacto ambiental. El Reporte Borrador tendrá una descripción y análisis más detallados de los recursos del área y de alternativas para la protección de recursos significativos y acrecentamiento de oportunidades recreativas. Usted tendrá oportunidad de comentar de este borrador antes de que se finalice el reporte. El NPS organizará reuniones públicas y pedirá comentarios públicos del reporte borrador.	2014
7	Reporte Final /Transmisión al Congreso El reporte final incluye una recomendación de una opción administrativa preferida para el área. Si se recomienda particiación del NPS, la implementación requeriría acción Congresional adicional.	2014

¡Nos Gustaría Oír de Usted!

Mientras lee este boletín y considera los conceptos alternativos, piense acerca de qué ideas le gustarían más y cuáles mejor mejorarían oportunidades recreativas y protegerían recursos naturales y culturales. Se esperan y alientan sus comentarios escritos. Favor de considerar las preguntas abajo además de cualesquier otros pensamientos e ideas que desee compartir. Recibir sus ideas para el 7 de enero, 2013 nos permitirá aprender de usted y revisar nuestro acercamiento mientras desarrollamos el reporte borrador del estudio.

- ¿Hay un concepto alternativo o idea presentados que piense sean los más valiosos en términos de mejorar oportunidades recreativas y de proteger recursos significativos? Díganos por qué piensa que esta idea es valiosa.
- ¿Qué sugerencias tiene para fortalecer o mejorar los conceptos alternativos? ¿Tiene una visión completamente diferente de cómo se debería administrar el área? Si así lo es, favor de describir su visión.
- ¿Qué preocupaciones tiene acerca de los conceptos alternativos?
- ¿Cuáles son sus pensamientos o comentarios en cuanto a los resultados preliminares del estudio?

Favor de compartir sus pensamientos y comentarios asistiendo a una reunión pública o enviando sus comentarios electrónicamente por correoé (pwr_rimofthevalley@nps.gov) o vía el cbersitio del estudio (www.nps.gov/pwro/rimofthevalley). También puede mandar sus comentarios al domicilio físico en el dorso de este boletín.

Cómo Seguir Participando

Aprenda acerca del proceso del estudio especial de recursos:

- Visite el cbersitio del estudio:
<http://www.nps.gov/pwro/rimofthevalley>
- Póngase en la lista de correo o correoé del estudio
- Participe en una de las reuniones públicas en la lista atrás de este boletín

Resultados Preliminares del Estudio



Vista del centro de Los Ángeles y del Parque Elysian de las Montañas Verdugo. Foto: NPS.

El proceso del estudio incluye dos análisis separados, paralelos, uno que se enfoca en la posible creación de una nueva unidad del sistema de parques nacionales; y uno segundo que se enfoca en un posible ajuste del límite existente del Área Nacional Recreativa de las Montañas Santa Mónica (SMMNRA). Se debería notar que hay un poco de superposición entre el criterio para una nueva unidad de parques y el criterio para un ajuste de límites. Ambos conjuntos de criterio requieren propuestas que sean viables y demuestren una necesidad de administración directa del NPS sobre administración de otras entidades.

Evaluación de una Nueva Unidad de Parques

Este estudio especial de recursos evalúa el Área de Estudio del Corredor del Borde del Valle como una posible nueva unidad del sistema de parques nacionales basado en criterio establecido. Una adición propuesta al sistema nacional de parques recibirá una recomendación favorable del NPS solamente si satisface todos los cuatro criterios siguientes para inclusión (Pólizas Administrativas del NPS 2006):

1. posee recursos naturales o culturales nacionalmente significativos;
2. es una adición conveniente al sistema;
3. es una adición viable al sistema; y
4. requiere administración directa del NPS, en vez de protección alternativa de otras agencias públicas o del sector privado.

Evaluación del Límite del SMMNRA

Este estudio también evalúa la posibilidad de incluir toda o una parte del área de estudio como parte del SMMNRA a través de una extensión del límite del SMMNRA.

Para que el Secretario del Interior recomiende cualquier parte del área de estudio del Corredor del Borde del Valle como una adición al SMMNRA, el área tiene que satisfacer uno de los siguientes criterios (Pólizas Administrativas del NPS 2006):

- Proteger recursos y valores significativos o acrecentar oportunidades para placer público relacionado a los propósitos del parque; o
- Tratar con asuntos operativos y administrativos, como la necesidad de acceso o la necesidad de límites que correspondan a delineaciones lógicas de límites, como rasgos topográficos u otros rasgos o caminos naturales; o
- De otra manera proteger recursos del parque que sean críticos para satisfacer los propósitos del parque.

La adición necesita:

- Ser una adición viable al Sistema de Parques Nacionales—el criterio es el mismo que el criterio de viabilidad para estudios especiales de recursos en la lista arriba; y
- Requerir administración directa del NPS que no puede o no podrá ser realizada por otra entidad gubernamental o por el sector privado.

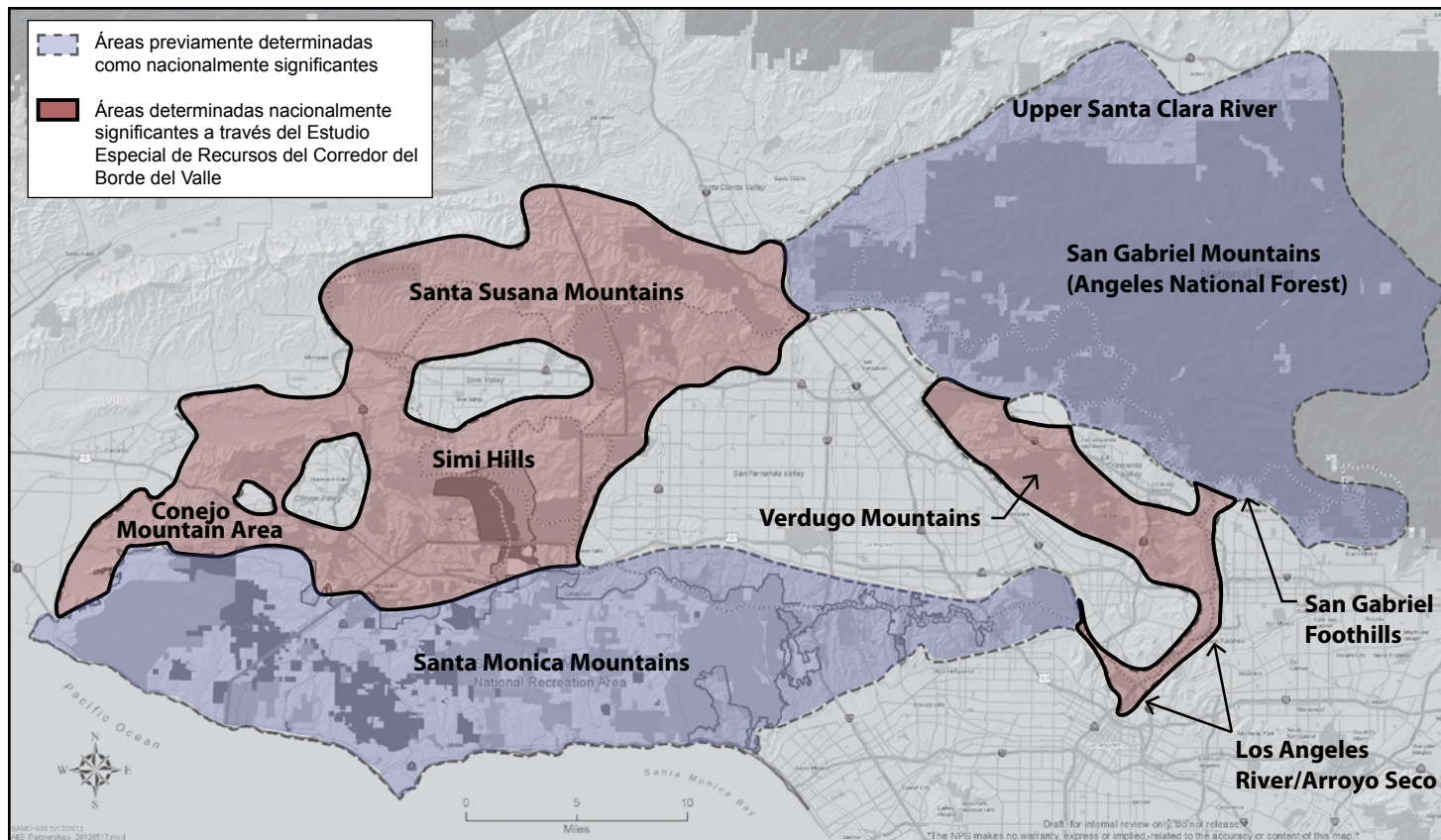

Mapa a la izquierda: Dos áreas geográficas dentro del área de estudio del Corredor del Borde del Valle previamente han sido declaradas por el NPS de tener recursos nacionalmente significantes: el Área Nacional Recreativa de las Montañas Santa Mónica y las Montañas San Gabriel.

Resultados Preliminares de Criterio del Estudio Especial de Recursos (Nueva Unidad de Parques)

Significancia Nacional - ¿Contiene el área de estudio recursos nacionalmente significativos?

Dos áreas geográficas dentro del área de estudio del Corredor del Borde del Valle han sido previamente declaradas por el NPS de tener recursos nacionalmente significantes: el Área Nacional Recreativa Santa Mónica (SMMNRA) y las Montañas San Gabriel.

El propósito y significancia nacional del SMMNRA fueron establecidos por el Congreso a través de su legislación autorizadora (Ley Pública 95-625). Reconoce las Montañas Santa Mónica y la costa adyacente como un área de significancia nacional debido a su combinación de recursos naturales, culturales, recreativos y estéticos, y además declara que, "... hay un interés nacional de proteger y preservar estos

beneficios." A través del proceso del Estudio Especial de Recursos de la Cuenca y Montañas San Gabriel, el NPS ha determinado que las Montañas San Gabriel son de significado nacional debido a sus recursos geológicos y su alta biodiversidad. El estudio del Corredor del Borde del Valle no está revisando la significancia de estas dos áreas. Sin embargo, los recursos nacionalmente significantes previamente identificados están incorporados en el resumen proporcionado abajo.

Las secciones restantes del área de estudio del Corredor del Borde del Valle se están evaluando por este estudio para determinar la extensión de recursos nacionalmente significantes. Los resultados preliminares del NPS indican que el resto del área de estudio contiene recursos nacionalmente significativos, incluyendo ejemplos destacados de recursos geológicos y paleontológicos, alta biodiversidad, así como una historia culturalmente rica, larga de uso humano. El siguiente resumen describe cómo los recursos del área de estudio, incluyendo las Montañas Santa Mónica y San Gabriel, satisfacen el criterio de significancia nacional.



Foto superior: Formaciones geológicas diversas crean vistas escénicas por todo el Corredor del Borde del Valle. Foto del centro: el SMMNRA contiene una de las colecciones más extensas y diversas de material fósil conocidas del sistema nacional de parques. Foto inferior: La espinaflor del Valle San Fernando, una vez creída extinta, ocurre en el área de estudio. Todas las fotos del NPS.

RECURSOS NATURALES NACIONALMENTE SIGNIFICANTES

El área de estudio del Corredor del Borde del Valle proporciona ejemplos destacados de historia geológica incluyendo la evolución de la Provincia de Cordilleras Transversas y una diversidad de ambos, recursos marinos y terrestres paleontológicos bien preservados. El área de estudio contiene un alto nivel de biodiversidad incluyendo ejemplos destacados de prados, maleza de salvia costeña, chaparral, bosques coníferos secos y maleza de salvia biello aluvial nativos.

Construcción de Montañas y Geología Diversa Asociada con la Provincia de Cordilleras Transversas

- Se usaron las formaciones volcánicas y dolomitas en las Montañas Santa Mónica, área de la Montaña Conejo y los Cerros Simi en exámenes paleomagnéticos históricamente significativos que confirmaron la rotación de 90 grados de la Provincia de Cordilleras Transversas.
- Las Montañas San Gabriel están entre las montañas de crecimiento más rápido del mundo – tanto como 2 pulgadas por año – así sirviendo como una ubicación excelente para aprender acerca de construcción de montañas. Las Montañas Santa Susana, uno de los sistemas de montañas más jóvenes de la costa oeste, contribuyen aún más para comprender la construcción activa de montañas en la región.
- Una de las cordilleras de montañas más geológicamente diversas de Sur California, las Montañas San Gabriel están compuestas de rocas representando cada era geológica mayor, incluyendo algunas de las rocas más viejas (más de 1 billón de años) de la costa occidental de Estados Unidos.

Paleontología

- El SMMNRA contiene una de las colecciones más extensas y diversas de material fósil conocidas del sistema nacional de parques. Hay por lo menos 2,300 ubicaciones conocidas de fósiles, representando más de una docena de formaciones geológicas fosilíferas.
- Los Cerros Simi, las Montañas Santa Susana y las Colinas de las Montañas San Gabriel también contienen

formaciones fosilíferas significantes, algunas de las cuales aún no están actualmente representadas en las Montañas Santa Mónica.

Altos Niveles de Biodiversidad

- El SMMNRA protege, para la gente usamericana, la mayor expansión de ecosistemas mediterráneos continentales (biomas) del sistema nacional de parques. Con altas concentraciones de especies raras, sensitivas y endémicas, está entre los tipos de terreno más raros y en peligro del mundo, uno que ocurre en solamente cinco ubicaciones a través de todo el mundo.
- Las topográficas y geológicamente diversas Montañas San Gabriel contienen niveles altos de biodiversidad. Ejemplos destacados de raras comunidades sur californianas en las Montañas y colinas occidentales de San Gabriel incluyen: maleza de salvia biello aluvial, abeto gran cono Douglas, maleza de salvia costeña y áreas ribereñas.
- Los Cerros Simi y las Montañas Santa Susana contienen ejemplos destacados de hábitáculos sur californianos que apoyan un número especial de especies de categoría consideradas raras, amenazadas o en peligro de extinción.
 - Uno de los ejemplos más destacados de prados nativos de sur California ocurre en Mesa Laskey en los Cerros Simi. La tierra única margada es casa de ramozacates nativos y hábitáculo para la rara espinaflor del Valle San Fernando.
 - Las Montañas Santa Susana contienen ejemplos destacados de bosques y sabanas de robles y un bosque vejestorio Pleistocene de abeto gran cono Douglas.
- Las Montañas Verdugo funcionan como una isla refugio proporcionando un enlace importante entre poblaciones nacionalmente significantes de plantas y animales en las Montañas San Gabriel y Santa Mónica. El intercambio genético de especies entre estas dos cordilleras proporciona oportunidades significantes de estudio científico.
- El Río Santa Clara Superior contiene una superficie de la más alta calidad, menos molestada y bioticamente intacta

de bosques de abeto gran cono Douglas-roble de cañón, bosques y bosques silvestres ribereños, artemisa costeña y maleza de salvia biello aluvial. La diversidad de especies invertebradas es muy alta, con más de 2.500 especies.

RECURSOS CULTURALES NACIONALMENTE SIGNIFICATIVOS

El área de estudio del Corredor del Borde del Valle contiene recursos culturales nacionalmente significativos incluyendo sitios arqueológicos y marcas nacionales históricas (NHLs) relacionadas a temas culturales como una ciencia y tecnología en ampliación, expresando valores culturales y desarrollo de la economía usamericana.

- La colección de sitios arqueológicos prehistóricos e históricos relacionados a más de 10.000 años de habitación humana es significativa. Más de 1000 sitios arqueológicos conocidos existen dentro del SMMNRA. Afuera del SMMNRA se han evaluado más de 500 sitios. El potencial para identificación y estudio científicos de sitios adicionales en el área de estudio es alto.
- Ejemplos excelentes de arte de rocas chumash se encuentran dentro del SMMNRA. El Sitio Pictógrafo del Rancho Saddle Rock (elegible de NHL), también conocido como la "Cueva de los Cuatro Jinetes," es un sitio de arte de roca y establecimiento nativamericanos ubicado en las Montañas Santa Mónica. Incluye las únicas pinturas del arte chumash de figuras humanas en perfil y de jinetes a caballo.
- Marcas nacionales históricas (NHLs) dentro del área de estudio han contribuido mayores avances en ciencia y tecnología incluyendo:
 - El Observatorio Mount Wilson en el Bosque Nacional Ángeles (elegible para NHL) incluye cinco telescopios historicamente significativos que sentaron la fundación tecnológica para todos los telescopios grandes modernos.
 - La Facilidad de Operaciones de Vuelos Espaciales (NHL) asociada con el Laboratorio de Propulsión a
- El Pozo No. 4, Campo de Petróleo del Cañón Pico (NHL) en las Montañas Santa Susana, fue el primer pozo de petróleo comercialmente exitoso de California.
- Uso continuo de las Montañas Santa Mónica para producción de películas preserva una tradición de 75 años que continúa manteniendo la fascinación del mundo. El Rancho Paramount es considerado por algunos historiadores como el mejor ejemplo restante de una facilidad de producción fílmica de la nación de la 'Era de Oro' de Películas de Hollywood.
- El área de estudio refleja una amplia variedad de propiedades asociadas con ejemplos significantes de arquitectura, arquitectura paisajista y diseño urbano. La Casa Eames (NHL) en Pacific Palisades es uno de los pocos trabajos arquitecturales atribuidos a Charles Eames, y personifica muchas de las características e ideales del distinguido Modernismo posguerra de Estados Unidos. La Casa Gamble (NHL) es el mejor ejemplo más completo y mejor preservado del trabajo de los arquitectos Greene & Greene y personifica el nivel más alto del estilo Chale de California asociado con el movimiento de las Artes y Artes Manuales del temprano siglo XX.
- El Tazón Rosa de Pasadena (NHL) es de significancia destacada en el campo de recreación como el sitio más viejo y más reconocido de juegos 'tazones' de la postemporada de futbol americano universitario, que tiene lugar anualmente cada Año Nuevo en el Tazón Rosa desde la conclusión de la estructura en 1922.

Chorro cerca de Pasadena ha servido como un centro primario de NASA para la exploración no tripulada de los planetas.



Foto Superior: La Facilidad de Operaciones de Vuelos Espaciales (NHL) en el Laboratorio de Propulsión a Chorro continúa usándose como el centro primario de NASA para exploración espacial sin tripulaciones. **Foto inferior:** El Simulador de Veinticinco Pies (NHL) en el Laboratorio de Propulsión a Chorro es la única facilidad de NASA capaz de producir una simulación de alta calidad para examinar cohetes espaciales. Todas las fotos de NPS.



Foto superior: Recursos naturales del área de estudio incluyen algunos no representados en el SMMNRA, como prados nativos y sabana de bosques silvestres de robles. Foto inferior: Pozo No. 4, Campo de Petróleo Cañón Pico (NHL) fue el primer pozo comercialmente exitoso de California y representa un recurso actualmente no representado en el SMMNRA. Fotografiado está el hotel de dos pisos construido en 1880 para uso de los petroleros. Todas las fotos del NPS.

Significancia Nacional Potencial – Se Necesitan Investigaciones y Análisis Adicionales

Además de los recursos nacionalmente significantes descritos arriba, hay recursos culturales que podrían ser nacionalmente significantes, pero requieren investigación y análisis más allá del alcance de este estudio. Estos recursos incluyen el arte de rocas chumash y sitios arqueológicos afuera del SMMNRA, distritos y propiedades históricas del Campo de Laboratorios Santa Susana, y el intercambio de cuatro niveles asociado con la conclusión de la Avenida Arroyo Seco. El Sendero Butterfield Overland también atraviesa el área de estudio y actualmente es evaluado por otro estudio del NPS que determinará su significancia.

Resultados de Conveniencia – ¿Podría el área ayudar a llenar una brecha crucial en el sistema nacional de parques?

Un área se considera conveniente para adición al sistema nacional de parques si representa un tipo de recurso natural o cultural que aún no está adecuadamente representado en el sistema nacional de parques, o si no está comparablemente representado y protegido para placer público por otras agencias federales; tribales, estatales o gubernamentales locales; o el sector privado.

Basándose en evaluación de recursos del área de estudio y en su calidad relativa, carácter y rareza, el área de estudio primordialmente contiene recursos nacionalmente significantes ya representados en el SMMNRA incluyendo rasgos geológicos usados en los estudios que confirmaron la rotación de 90 grados de la Provincia Transversa de Cordilleras, recursos paleontológicos, y hábitculo esencial para movimientos de la vida silvestre. La conservación de estos recursos agrandecería y acrecentaría la significancia del SMMNRA y proporcionaría nuevas oportunidades de estudio científico.

El área de estudio también contiene recursos naturales y culturales nacionalmente significantes que actualmente no están representados en el SMMNRA o en el más amplio sistema de parques nacionales. En las Montañas San Gabriel

esto incluye diversidad geológica y ejemplos excelentes de hábitculo de maleza de salvia biello aluvial. En los Cerros Simi y las Montañas Santa Susana ejemplos de prados nativos, bosques silvestres y sabanas de robles y marcas nacionales históricas relacionadas a avances en astronomía y exploración espacial, y el primer pozo de petróleo comercialmente exitoso del oeste no están actualmente representados en el sistema nacional de parques.

Resultados de Viabilidad y Necesidad de Administración del NPS – ¿Podría el área ser eficaz y efectivamente administrada por el Servicio Nacional de Parques?

Para ser viable como una nueva unidad del sistema de parques nacionales, un área tiene que ser (1) de tamaño suficiente y configuración apropiada para asegurar protección sostenible de recursos y placer de visitas (tomando en cuenta impactos actuales y potenciales de fuentes fuera de los límites propuestos del parque), y (2) capaz de administración eficaz por el Servicio Nacional de Parques (NPS) a un costo razonable.

El NPS concluye que la creación de una nueva unidad de un parque nacional no es viable debido a eficiencias de costo y operativas. Muchos de los recursos significantes dentro del área de estudio amplían la significancia nacional del SMMNRA y proporcionan conectividad de hábitculo esencial para una productividad de largo plazo de recursos significantes dentro de las Montañas Santa Mónica así requiriendo conexión física al límite del SMMNRA y un acercamiento administrativo sin separaciones. Una unidad separada también sería más costosa que agrandecer las operaciones existentes del parque. La viabilidad de un ajuste al límite del SMMNRA se discute en la próxima página.

Debido a que una unidad nueva de parques se concluye que no es viable, la necesidad de administración directa del NPS de una designación de un parque no necesita evaluación.

Conclusión Preliminar del Criterio del Estudio Especial de Recursos (Nueva Unidad de Parques)

El NPS concluye que el Área de Estudio del Corredor del Borde tiene recursos nacionalmente significantes y convenientes para inclusión en el sistema de parques nacionales. Sin embargo, se concluye que el área de estudio no es viable como una unidad nueva de parques nacionales (separada del SMMNRA). Inclusión de los recursos de un área de estudio en un ajuste de límites al SMMNRA sería más efectivo en costo y proporcionaría una mayor eficacia operativa (ver análisis de ajuste a límites).

Criterio de Ajustes de Límites (Adiciones al SMMNRA)

Análisis de Criterio

El NPS concluye que el área de estudio del Corredor del Borde del Valle contiene recursos nacionalmente significantes. Ajustes a los límites dentro del área de estudio del Corredor del Borde del Valle proporcionarían más oportunidades para asegurar protección a largo plazo de plantas y vida silvestre nacionalmente significantes asociados con el SMMNRA y agrandecería oportunidades de placer público para la región metropolitana de Los Ángeles. Se describen dos ajustes alternativos de límites en este boletín: uno enfatiza un ajuste de límites enfocado en acrecentar oportunidades para alcanzar una variedad más amplia de audiencias urbanas; mientras que la otra enfatiza protección de conectividad ecológica.

Resultados de Viabilidad y Necesidad de Administración Directa del NPS

El NPS concluye que un ajuste a los límites del SMMNRA es viable usando el modelo existente colaborativo de parques basado en asociaciones demostrado por el SMMNRA, que respeta la mezcla compleja de uso de terrenos, propiedad y autoridades regulatorias. A través de un ajuste de límites, el NPS y socios tendrían oportunidades acrecentadas para una administración colaborativa con administradores locales, estatales y federales para proteger recursos naturales y culturales, proporcionar recreación y ofrecer programas interpretativos y educativos.

Mientras que algunos de los terrenos del área de estudio del Corredor del Borde del Valle están protegidos para conservación y recreación por otras agencias de administración de terrenos y organizaciones de conservación, inclusión de áreas adicionales en los límites del SMMNRA proporcionaría la oportunidad de coordinación interagencial para lograr metas de recreación y de conservación y le proporcionaría al NPS la autoridad de invertir más completamente en conservación, planeamiento y placer público del área. El NPS podría entrar en acuerdos administrativos cooperativos con agencias existentes y buscar fondos económicos para adquisición planeada de terrenos de vendedores dispuestos. La necesidad de administración directa del NPS aún se está evaluando. Comentarios de los conceptos alternativos preliminares presentados en este boletín le ayudaría al NPS a hacer esta determinación.

Conclusión Preliminar de Ajustes de Límites

El NPS concluye que la adición de terrenos al área de estudio del SMMNRA contribuiría a la protección de recursos significantes y agrandecería oportunidades para placer público.



Ajustes de límites dentro del área de estudio del Corredor del Borde del Valle proporcionarían más oportunidades para asegurar protección a largo plazo de plantas y de vida silvestre nacionalmente significativas asociadas con el SMMNRA. Foto: NPS.

Resultados Preliminares del Estudio Especial de Recursos (Nueva Unidad de Parques)

Significancia: ¿Hay recursos nacionalmente significantes en el área de estudio? <ul style="list-style-type: none"> El NPS determinó que el resto del área de estudio contiene recursos nacionalmente significantes, incluyendo ejemplos destacados de recursos geológicos, recursos paleontológicos, biodiversidad, así como uso humano culturalmente rico, de larga historia como es evidente por los recursos culturales nacionalmente significantes. 	Sí
Conveniencia: ¿Podría el área ayudar a llenar una brecha crucial en el sistema nacional de parques? <ul style="list-style-type: none"> El área de estudio ante todo contiene recursos nacionalmente significantes ya representados en el SMMNRA, una unidad del sistema nacional de parques El área de estudio también contiene convenientes recursos nacionalmente significantes (recursos convenientes para una nueva unidad de parques) actualmente no representados en el SMMNRA o en el sistema nacional más amplio de parques. 	Parcialmente
Viabilidad: ¿Podría el área ser eficaz y efectivamente administrada por el Servicio Nacional de Parques? <ul style="list-style-type: none"> Creación de una nueva unidad nacional de parques no es viable debido a eficiencias de costo y operativas. 	No
Necesidad de Administración Directa del NPS: ¿Requiere el área administración directa del NPS, en vez de protección alternativa por otras agencias públicas o por el sector privado? <ul style="list-style-type: none"> Este criterio no se evaluó para consideración de una nueva parque nacional. 	No aplicable

Resultados Preliminares de Ajustes a los Límites (Adiciones al SMMNRA)

Evaluación a Ajustes de Límites: ¿Protegerían secciones del área de estudio del Corredor del Borde del Valle recursos significantes, acrecentaría oportunidades de placer público, trataría de la operación y de asuntos de administración, o de otra manera protegería recursos críticos a la satisfacción de los propósitos del SMMNRA? <ul style="list-style-type: none"> Ajustes a los límites dentro del área de estudio del Corredor del Borde del Valle podrían: <ol style="list-style-type: none"> proporcionar más oportunidades para asegurar protección a largo plazo de recursos nacionalmente significantes asociados con el SMMNRA al agrandecer oportunidades del NPS para preservar conectividad ecológica, proporcionar oportunidad para que el NPS proporcionara interpretación y educación de temas naturales y culturales actualmente no representados en el sistema de parques nacionales, y agrandecer oportunidades recreativas para comunidades del área de Los Ángeles, algunas de las cuales están actualmente deficientes en acceso a parques y a recreación. 	Sí
Viabilidad: ¿Podrían ser secciones del área de estudio viables como adición al SMMNRA? <ul style="list-style-type: none"> Consideración de un ajuste a los límites para añadir porciones del área de estudio al SMMNRA es viable usando el modelo de parques existente colaborativo basado en asociaciones demostrado por el SMMNRA, que respeta la mezcla compleja de uso de terrenos, propiedad y autoridad regulatoria. 	Sí
Necesidad de Administración Directa del NPS: ¿Requiere el área administración directa del NPS, en vez de protección alternativa por otras agencias públicas o por el sector privado? <ul style="list-style-type: none"> La necesidad de administración directa del NPS aún se está evaluando. Comentarios de los conceptos alternativos preliminares presentados en este boletín le ayudarán al NPS a hacer esta determinación 	TBD*

* Por determinarse



Presentación de Conceptos Alternativos Preliminares

Artemisa costeña y bosques silvestres en las Montañas Santa Susana. Foto: NPS.

Los conceptos alternativos preliminares presentados en este boletín se desarrollaron en cooperación con agencias múltiples de administración de terrenos después de un análisis de comentarios públicos, asuntos de recursos naturales y culturales, y significancia de recursos. Estos conceptos preliminares ilustran diferentes maneras de proporcionar protección y placer público de recursos que se han identificado como nacionalmente significantes potencialmente a través de nuestro análisis borrador resumido en páginas 5-10. El enfoque común de las alternativas preliminares es un énfasis en administración cooperativa de terrenos públicos existentes. Basándose en los resultados de la viabilidad preliminar del estudio, ninguno de estos conceptos alternativos incluye recomendación para una nueva unidad nacional de parques. Cada concepto alternativo preliminar podría valerse solo independientemente o componentes de diferentes alternativas podrían combinarse en ideas nuevas. Los conceptos presentados en este boletín demuestran una variedad amplia de soluciones y sirven como punto de partida para discusión e ideas públicas.

Cuatro diferentes conceptos alternativos preliminares están incluidos, el primero de los cuales es una alternativa de “no acción”. Además, tres “alternativas de acción” presentan acercamientos diferentes de administración incluyendo ajustes de límites al SMMNRA y nuevas iniciativas de asociaciones. Cada una de las alternativas de acción busca acrecentar las capacidades de agencias existentes usando como ventaja recursos, compartiendo información, y planificación cooperativa.

- A: Continuación de Administración Actual: Esta alternativa de “no acción” se enfoca en administración y autoridades existentes.
- B: Asociaciones Cooperativas de Conservación: Esta acción alternativa se concentra en desarrollo de asociaciones para fomentar planificación cooperativa y herramientas de fondos económicos para satisfacer las demandas de una población urbana creciente mientras satisface metas de protección de recursos comunes.
- C: Conectar Comunidades Urbanas: Ajuste de Límites del SMMNRA: Esta alternativa de acción recomienda un ajuste de límites para el SMMNRA para

proporcionar más oportunidades de recreación y conexiones ecológicas con un énfasis en crear mejores conexiones para una variedad amplia de audiencias urbanas incluyendo muchos que están bajo representados en los parques nacionales y bajo servidos por parques estatales y locales.

- D: Conectar Hábitaculo Natural: Ajuste de Límites del SMMNRA: Esta acción alternativa recomienda un ajuste de límites para el SMMNRA para abarcar enlaces claves de terrenos y hábitáculos núcleos entre el SMMNRA, el Bosque Nacional Los Padres, el Bosque Nacional Ángeles, y áreas estatales y locales para promover resiliencia de largo plazo de recursos naturales dentro de los límites existentes del SMMNRA.

Puntos Comunes a Todas las Alternativas Preliminares de Acción

Los conceptos alternativos preliminares incluyen varias acciones que son comunes a todas ellas, incluyendo las siguientes:

- El Bosque Nacional Ángeles continuaría administrado por el USFS.
- El NPS y el USFS trabajarían cooperativamente a través de la autoridad Primero Servicio en iniciativas para proteger recursos y llevar a cabo alcance público.
- Adiciones a los límites del SMMNRA no establecerían autoridad regulatoria adicional o autoridades de uso de terrenos sobre gobiernos locales incluidos. Pólizas administrativas de terrenos del NPS solamente aplicarían a terrenos que NPS compraría.
- El NPS apoyaría la conclusión del Sendero del Borde del Valle a través de asociaciones y ayuda técnica.
- SMMNRA trabajaría con socios para desarrollar una base de datos geográfica colaborativa para apoyar el proceso de hacer decisiones. Se invitaría a universidades y a otros socios a ayudar a formar conocimiento científico para apoyar el proceso de hacer decisiones.
- Ya establecido, el Sendero del Borde del Valle sería elegible para designación como un Sendero Nacional Recreativo, a través del proceso existente de solicitud, el cual es voluntario e iniciado por gerentes de senderos.

Alternativa A

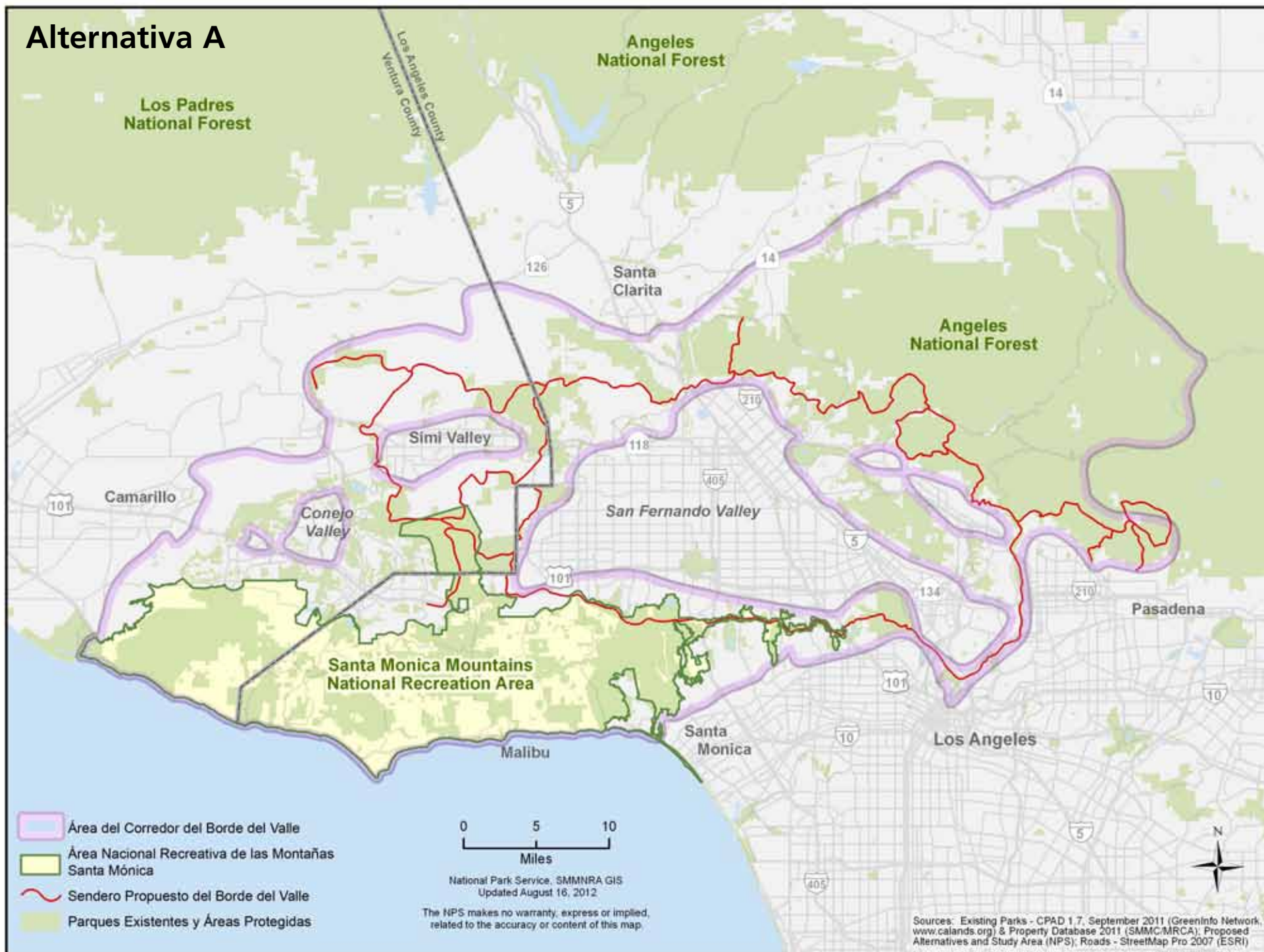

Alternativa A: Continuación de la Administración Actual (No Acción)

Concepto

La alternativa “no acción” es requerida por el Acto de la Póliza Nacional Ambiental (NEPA) para proporcionar una base de la cual comparar alternativas. Bajo la alternativa de no acción, el NPS no tendría papel en el área de estudio más allá de las unidades existentes de parques nacionales (i.e. SMMNRA, Sendero Nacional Histórico Juan Bautista de Anza [NHT]) y programas existentes de ayuda financiera y técnica como el programa de becas del Fondo de Conservación de Terrenos y Agua (LWCF), el Programa de Ayuda de Conservación de Ríos, Senderos (RTCA), y el programa de Marcas Nacionales Históricas (NHL). Esta alternativa supone que los actuales programas y pólizas existentes federales, estatales, locales y de organizaciones sin fines de lucro continuarían a niveles existentes y condiciones y tendencias actuales continuarían.

Administración

El SMMNRA continuaría administrado de acuerdo a su propósito autorizado para proteger y preservar los significantes beneficios escénicos, recreativos, educativos, científicos, naturales, arqueológicos y salud pública proporcionados por las Montañas Santa Mónica y el área costera al lado para los residentes de y visitas al área. No habría un papel nuevo del NPS en el área del Corredor del Borde del Valle. Cualesquier actividades administrativas del NPS en áreas más allá de los límites actuales del parque estarían limitadas a proyectos que avanzaran el propósito definido del SMMNRA. De otra manera, administración de áreas más allá del límite actual del parque continuarían siendo dirigida por existentes dueños y gerentes de terrenos.

Administración de Recursos

El NPS continuaría sus actividades existentes de administración de recursos, asociándose con interesados dentro de las autoridades existentes del SMMNRA.

Interesados estatales y locales continuarían teniendo acceso a programas existentes de ayuda financiera y técnica como el programa de becas del Fondo de Conservación de Terrenos y Agua (LWCF), el Programa de Ayuda de Conservación de Ríos, Senderos, (RTCA), y el programa de Marcas Históricas Nacionales (NHL) dentro de existentes autoridades y pólizas de estos programas.

Recursos continuarían siendo administrados por existentes agencias federales, estatales y locales, organizaciones sin fines de lucro y dueños privados de propiedades. Coordinación entre agencias para proteger hábitats y corredores de vida silvestre continuaría ocurriendo a base de caso-por-caso.

Placer Público

El NPS continuaría actuales alcances y otros esfuerzos programáticos relacionados para hacer participar a comunidades urbanas en el área del Borde del Valle. Agencias y organizaciones existentes continuarían proporcionando oportunidades recreativas para el público. Acceso recreativo continuaría limitado a algunas secciones del área de estudio.

Sendero del Borde del Valle

Varias agencias y organizaciones continuarían desarrollando segmentos propuestos del Sendero del Borde del Valle. Por consiguiente, el NPS continuaría planeando e implementando secciones del sendero que atraviesan los límites del parque mientras se hagan disponibles fondos económicos. Ayuda técnica del NPS para completar todo el sendero sería limitado a ayuda técnica y programas de becas existentes. Ya establecido, el Sendero del Borde del Valle, sería elegible para designación como un Sendero Nacional Recreativo, a través del proceso de solicitud existente, el cual es voluntario e iniciado por gerentes del sendero.



Alternativa B

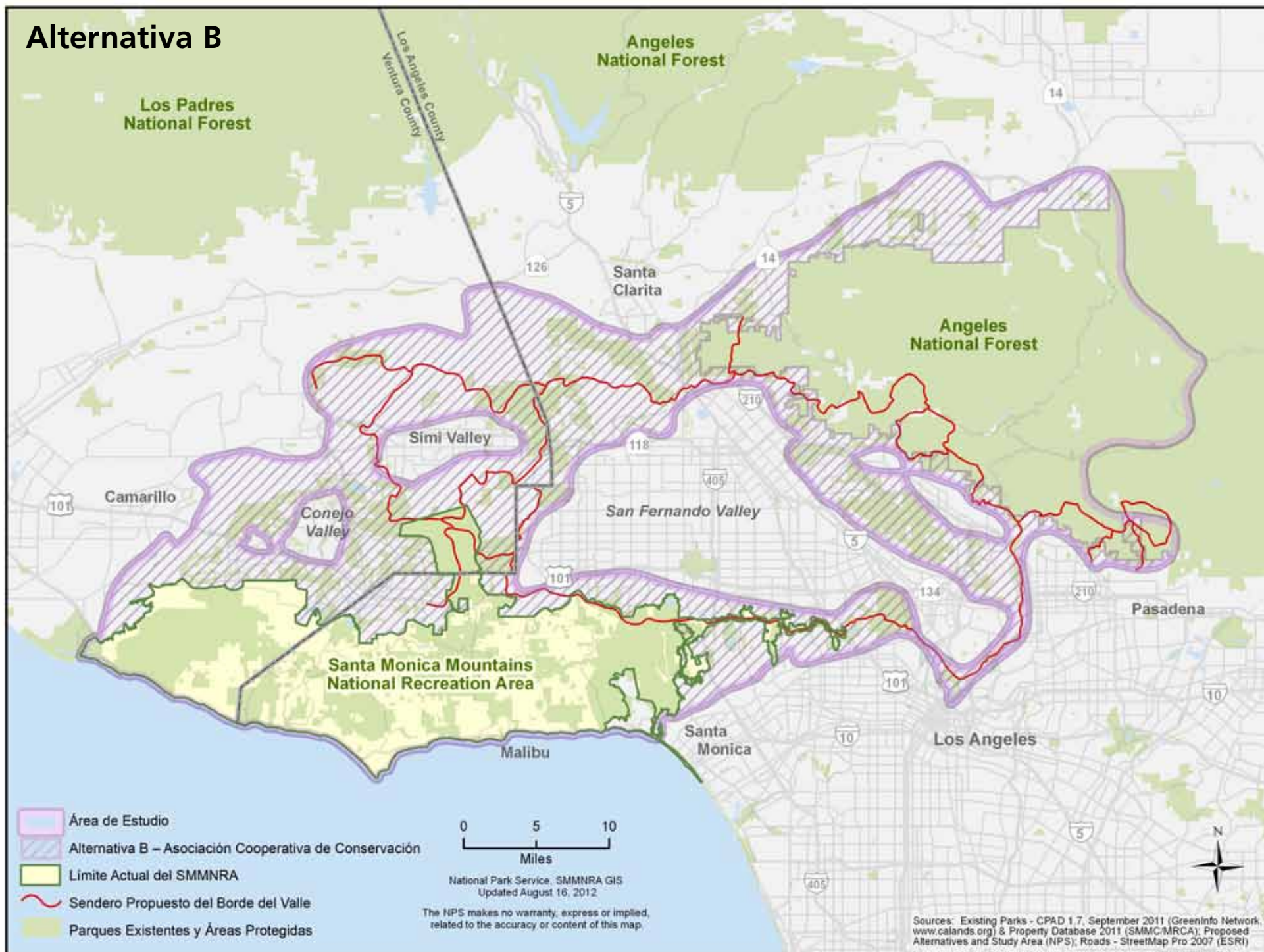

Alternativa B: Asociación Cooperativa de Conservación

Concepto

El Congreso le autorizaría al SMMNRA a liderar una asociación de propietarios, organizaciones e instituciones públicas y privadas para proteger y para agrandecer espacios abiertos regionales en el área del Borde del Valle. El enfoque geográfico de la asociación generalmente incluiría el área de estudio del Borde del Valle y corredores de vida silvestre importantes para la protección de los recursos significantes del SMMNRA. La asociación exploraría maneras colaborativas para establecer un sistema interconectado de parques, hábitáculos y espacios abiertos, conectando vecindades urbanas y las montañas alrededor. La asociación también colaboraría para proporcionar educación e interpretación coordinadas enfocadas en conectar a la gente con los recursos especiales e historias en el área del Corredor del Borde del Valle. No habría una nueva unidad nacional de parques o ajuste de límites del SMMNRA.

Administración

Una autorización congresional específicamente le dirigiría al SMMNRA a tomar el esfuerzo líder en el desarrollo de un plan cooperativo de conservación para el área del Corredor del Borde del Valle. El plan identificaría mecanismos y estrategias para que la asociación implementara metas y objetivos comunes. Éstos serían llevados a cabo por gobiernos estatales y locales y por entidades privadas dentro de los parámetros de las autoridades existentes del NPS. El NPS proporcionaría planificación inicial y ayuda administrativa por un término específico para la conclusión de este plan administrativo coordinado.

Después de la conclusión del plan, el SMMNRA le proporcionaría amplia ayuda técnica a la asociación de una manera más limitada, incluyendo el desarrollo de materiales interpretativos y educativos. La implementación del plan en gran parte sería completada por otras agencias. El NPS no tendría autoridad de adquirir o administrar terrenos fuera del límite existente del SMMNRA.

Administración de Recursos

El enfoque de la protección de recursos naturales sería proteger y acrecentar hábitáculos y conectividad entre parques, áreas de hábitáculos y espacios abiertos. La asociación también exploraría y haría recomendaciones relacionadas a protección e interpretación de recursos culturales y haría participar a instituciones claves educativas e investigadoras.

Placer Público

Hacer participar a ciudadanos en la protección de recursos a través de interpretación y ciencia de ciudadanos también se exploraría.

Sendero del Borde del Valle

Planificación e implementación del sendero sería apoyado por el NPS a través de ayuda técnica y desarrollo de asociaciones. El sendero sería de y sería administrado por agencias y organizaciones socias. El NPS solamente sería dueño de o administraría segmentos del Sendero del Borde del Valle dentro del área nacional existente de recreación.

POR QUÉ ES ESTO IMPORTANTE

Esta alternativa extendería la habilidad actual del SMMNRA y del NPS para asociarse y coordinar con otros gerentes de terrenos, propietarios de terrenos y otros interesados para establecer un sistema interconectado de parques, hábitáculos y espacios abiertos, conectando vecindades urbanas y montañas alrededor, sin agrandecer el límite actual del SMMNRA. Las organizaciones también colaborarían para proporcionar educación e interpretación coordinadas enfocadas en conectar gente a los recursos e historias especiales en el área del Corredor del Borde del Valle.



Alternativa C

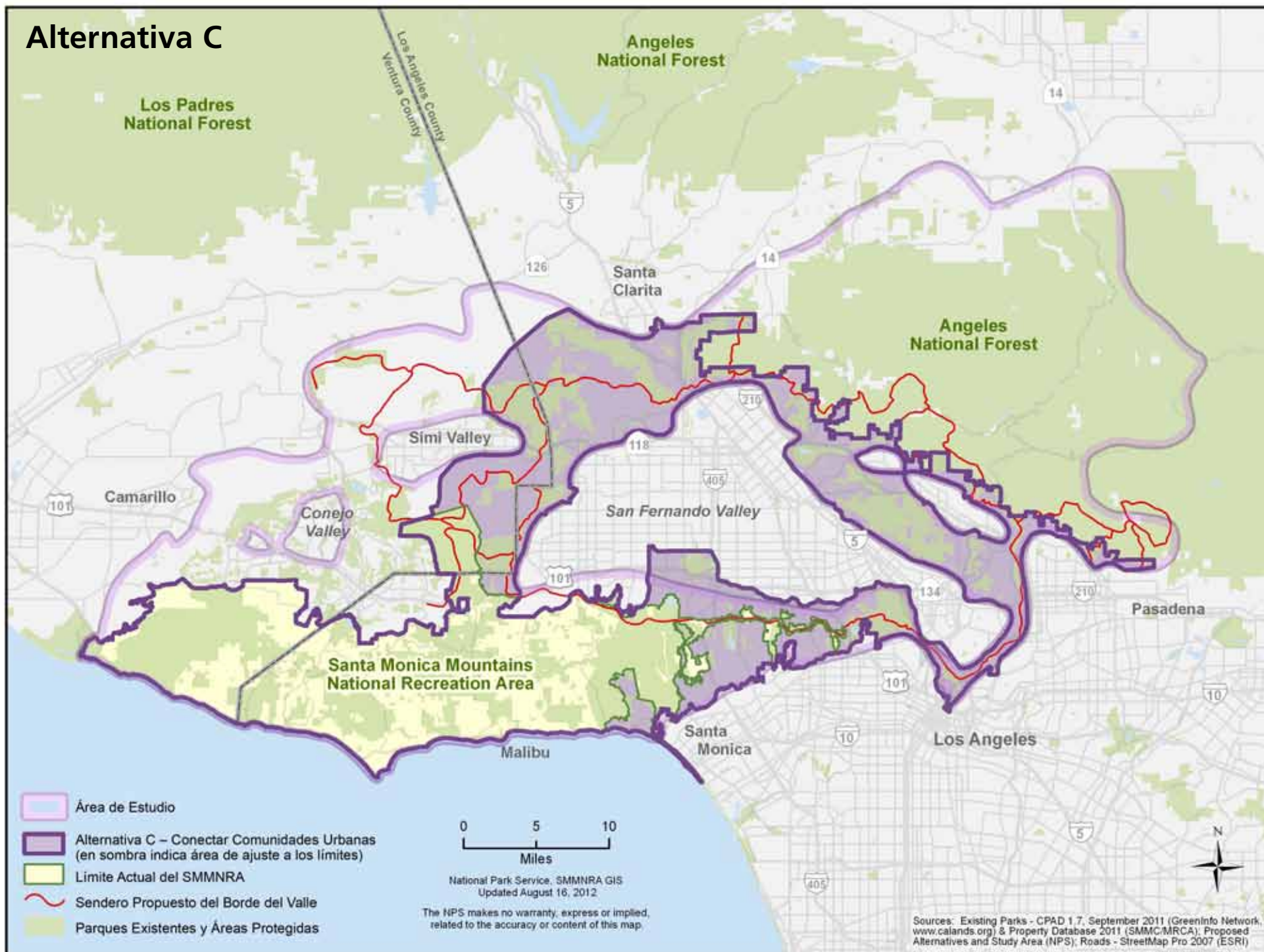

Alternativa C: Conectar Parques Urbanos – Ajuste del Límite del SMMNRA

Concepto

Esta alternativa recomienda un ajuste al límite para el SMMNRA para proporcionar más oportunidades recreativas para una amplia variedad de audiencias urbanas, incluyendo muchas que están bajo representadas en los parques nacionales y bajo servidas por parques estatales y locales. El SMMNRA tendría la autoridad de administrar la nueva área de la misma manera que el existente NRA, en asociación con agencias y organizaciones administrativas existentes. El ajuste del límite incluye secciones del área de estudio bordeando las áreas más pobladas de la región de Los Ángeles, incluyendo las montañas rodeando los Valles San Fernando y La Crescenta, y los corredores del Río Los Ángeles y Arroyo Seco. El ajuste del límite también incluye la Presa Hansen, el Sepulveda Basin, el Parque Estatal Los Encinos, el Parque Debs y el Monumento de la Ciudad El Pueblo de Los Ángeles, los cuales servirían como portales mayores al área del Corredor del Borde de Valle para poblaciones urbanas.

Administración

Administración del NPS de la nueva área enfatizaría esfuerzos agrandecidos de socios con los Parques Estatales de California y con otras organizaciones enfocadas en conectar a la gente con el área nacional recreativa a través de nuevas oportunidades recreativas, alcance y programas educativos e interpretativos.

El NPS también trabajaría colaborativamente con socios públicos y privados para proteger recursos significantes. Adquisición de terrenos por parte del NPS continuaría siendo completado en sociedad con otras agencias y organizaciones. Adquisición de terrenos por el NPS sería poca y hacia recursos significantes y conexiones recreativas claves. El NPS solamente consideraría adquisición de terrenos de propietarios dispuestos. Además, el NPS trabajaría cooperativamente con organizaciones de conservación y propietarios privados para emprender esfuerzos cooperativos de conservación (servidumbres, ayuda técnica, etc.) que no requieran adquisición federal de terrenos.

Administración de Recursos

El enfoque de protección de recursos para esta alternativa sería recursos culturales y el Río Los Ángeles y sus tributarios dentro de áreas urbanas. El NPS facilitaría el desarrollo de una red de interesados de recursos culturales incluyendo sociedades, instituciones y otras organizaciones históricas. Esta red exploraría y haría recomendaciones relacionadas a protección e interpretación de recursos culturales. Administración de recursos naturales enfatizaría restauración y acrecentamiento. El NPS se asociaría con interesados para desarrollar un programa colaborativo de protección de terrenos que incluiría herramientas cooperativas de planificación y adquisiciones estratégicas de terrenos.

Placer Público

Temas interpretativos se enfocarían en interacciones entre la cultura humana y el ambiente natural, incluyendo relaciones entre comunidades urbanas y áreas del Corredor del Borde del Valle. Con el Río Los Ángeles y sus tributarios proporcionando conexiones físicas recreativas cerca de casa, se enfatizarían temas interpretativos de cuencas. Con un enfoque en hacer participar poblaciones urbanas, el NPS crearía una red de socios de recursos naturales y culturales que desarrollarían programas administrativos de recursos para hacer participar el público a través de ciencia de ciudadanos, programas e interpretación de voluntarios. Un enfoque mayor sería desarrollo de socios con existentes centros de naturaleza y facilidades de recreación para facilitar acceso al Corredor del Borde del Valle.

Sendero del Borde del Valle

Planificación e implementación de todo el Sendero del Borde del Valle sería apoyado por el NPS a través de ayuda técnica y desarrollo de sociedades. El NPS podría ser propietario de o administrar nuevos segmentos del Sendero del Borde del Valle dentro del área nacional de recreación. Fuera del área nacional recreativa, el sendero sería de y administrado por agencias y organizaciones sociales.

POR QUÉ ES ESTO IMPORTANTE

El enfoque de este ajuste de límites sería proporcionar más oportunidades de recreación con un énfasis en crear mejores conexiones y acceso para una amplia variedad de audiencias urbanas, incluyendo muchos que están bajo representados en los parques nacionales y bajo servidos por parques estatales y locales. Para mejor realizar esto, la alternativa se enfocaría en las secciones del área de estudio que bordean las áreas más pobladas de la región de Los Ángeles. Con la segunda población más grande de los EEUU, la región metropolitana de Los Ángeles es hogar a aproximadamente 17 millones de personas. Esta alternativa proporcionaría más oportunidades cerca-de-casa para recreación y placer de los recursos del área de estudio, mientras ofrece portales a experiencias de parques nacionales.



Alternativa D

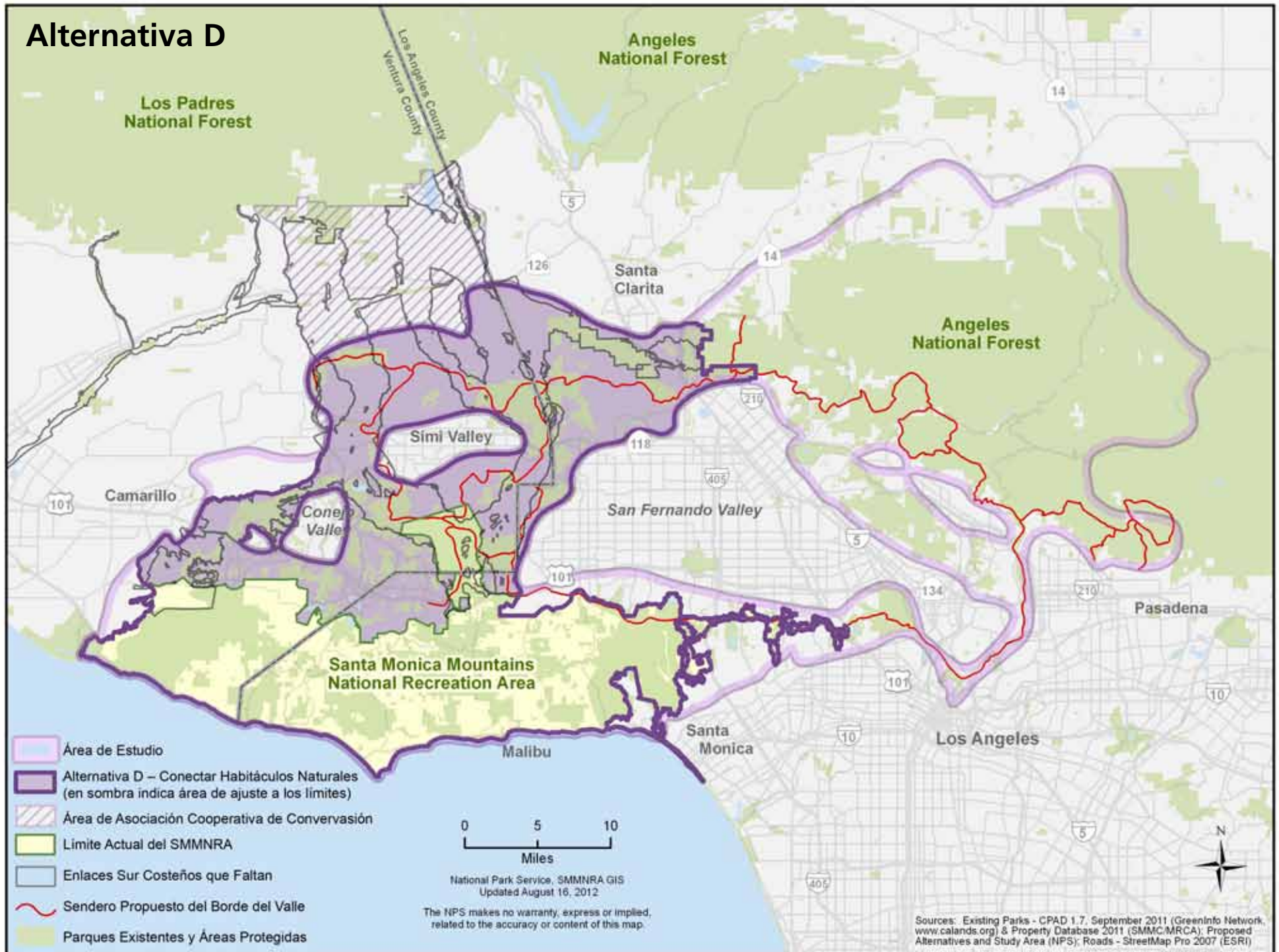

Alternativa D: Conectar Habitáculos Naturales – Ajuste al límite del SMMNRA

Concepto

Esta alternativa ajustaría el límite del SMMNRA para abarcar enlaces claves de paisajes y áreas habitáculos núcleas que conectan las grandes áreas del SMMNRA, el Bosque Nacional Los Padres, el Bosque Nacional Ángeles y áreas habitáculos estatales y locales para fomentar resiliencia a largo plazo de recursos naturales dentro del SMMNRA. El SMMNRA tendría la autoridad de administrar la nueva área de la misma manera que el existente NRA, en asociación con existentes agencias y organizaciones de administración de terrenos.

Estos enlaces incluirían conexiones de habitáculos al norte de las Montañas Santa Susana al límite sureño del Bosque Nacional Los Padres y la conexión de las Montañas Santa Susana orientales al límite occidental de la sección de las Montañas San Gabriel del Bosque Nacional Ángeles.

Administración

Administración del NPS de la nueva área enfatizaría asociaciones colaborativas en conectividad de habitáculos. El NPS trabajaría colaborativamente con socios públicos y privados para proteger recursos significantes, agrandecer oportunidades de placer público, y proporcionar interpretación y educación acerca de los recursos del área.

Adquisición de terrenos por el NPS continuaría completada en asociación con otras agencias y organizaciones. Adquisición de terrenos por el NPS sería poca y hacia recursos significantes y conectividad ecológica. El NPS solamente consideraría adquirir terrenos de vendedores dispuestos. El NPS también trabajaría cooperativamente con organizaciones de conservación y con propietarios privados para realizar esfuerzos cooperativos de conservación que no requirieran adquisición de terrenos federales (servidumbres, concesión de tierras, ayuda técnica para mejores prácticas administrativas, etc.). Se invitaría a universidades y a otros socios a participar para ayudar a construir sabiduría científica para apoyar a hacer decisiones.

Para facilitar conectividad de habitáculos entre el Bosque Nacional Los Padres y el Corredor del Borde del Valle, se le autorizaría al NPS a participar en asociaciones cooperativas de conservación con propietarios, organizaciones e instituciones públicas y privadas al norte del área de estudio. Autoridades no incluirían adquisición o administración de terrenos.

Administración de Recursos

El enfoque principal de protección de recursos en esta alternativa sería protección y conectividad naturales de recursos para promover resiliencia de largo plazo de recursos biológicos en el Corredor del Borde del Valle. Preservar conexiones entre áreas grandes de habitáculos ayudaría a proteger recursos naturales existentes en el SMMNRA al proporcionar flexibilidad para migración y adaptación en respuesta a perturbaciones periódicas, como un fuego de escala grande, y cambios ambientales más largos. Mientras el énfasis sería en recursos naturales, un número de recursos culturales significantes se incluiría y se protegería dentro de los límites y proporcionaría oportunidades para interpretación y educación de temas de recursos culturales.

Placer Público

El enfoque interpretativo de esta alternativa sería la interacción entre la cultura humana y el ambiente natural, enfocándose en temas relacionados a la biodiversidad. El NPS proporcionaría ayuda técnica y otras asociaciones y papeles programáticos relacionados para apoyar esfuerzos de senderos y recreación a través de autoridades existentes. El NPS continuaría alcance actual y otros esfuerzos programáticos relacionados para hacer participar a comunidades urbanas en el área del Borde del Valle.

Sendero del Borde del Valle

Igual a Alternativa C.

POR QUÉ ES ESTO IMPORTANTE

El enfoque de este ajuste de límites sería incluir enlaces claves de paisajes y áreas núcleas de habitáculos que conectarán las grandes áreas naturales del SMMNRA, el Bosque Nacional Los Padres, el Bosque Nacional Ángeles, y áreas estatales y locales de habitáculos. Con una pérdida continua de habitáculos y fragmentación en la región, así como las amenazas asociadas con perturbaciones como un fuego de gran escala, estos enlaces claves son críticos para la supervivencia a largo plazo de los recursos naturales dentro del límite existente del SMMNRA. Sin conexiones funcionales de paisajes para migración, dispersión y otras funciones ecológicas, algunas especies nativas en las Montañas Santa Mónica pueden dejar de existir ahí en el futuro.

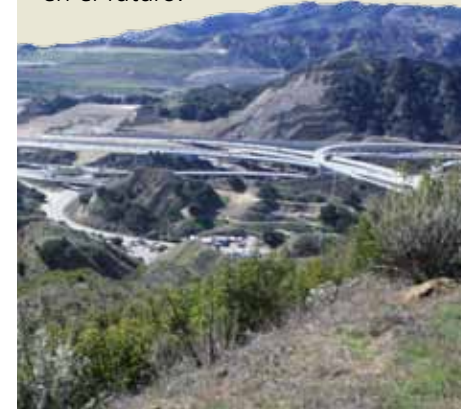



National Park Service
U.S. Department of the Interior

Rim of the Valley Corridor Special Resource Study
570 W. Avenue 26, #175
Los Angeles, CA 90065

FIRST CLASS MAIL
U.S. POSTAGE PAID
NATIONAL PARK
SERVICE-INTERIOR
PERMIT NO. G-83

EXPERIENCE YOUR AMERICA™

Horario de Reuniones Públicas

Mire el ciber sitio para ver una lista completa de reuniones públicas en el área así como maneras de participar en el estudio en línea. Para recibir información actualizada acerca de reuniones públicas, favor de ponerse en la nuestra lista de correoé visitando: www.nps.gov/pwro/rimofthevalley

Miércoles, 7 de noviembre, 2012: 7 - 9 p.m.

Conejo Recreation and Parks District
Community Room
403 Hillcrest Dr.
Thousand Oaks, CA 91360

***Jueves, 8 de noviembre, 2012: 7 - 9 p.m.**

George A. Caravalho Santa Clarita Sports Complex
Activities Center Building
20880 Centre Pointe Parkway
Santa Clarita, CA 91350

***Martes, 13 de noviembre, 2012: 6:30 - 8:30 p.m.**

Pacific Community Center
501 S. Pacific Ave.
Glendale, CA 91204

Jueves, 15 de noviembre, 2012: 7 - 9 p.m.

Mason Recreation Center
10500 Mason Ave.
Chatsworth, CA 91311

Martes, 27 de noviembre, 2012: 6:30 - 8:30 p.m.

Encino Community Center - Women's Club
4935 Balboa Blvd.
Encino, CA 91316

***Jueves, 29 de noviembre, 2012: 7 - 9 p.m.**

Moorpark Community Center
799 Moorpark Ave.
Moorpark, CA 93021

Sábado, 1 de diciembre, 2012: 10 a.m. - noon

Eaton Canyon Nature Center
1750 North Altadena Dr.
Pasadena, CA 91107

**Habrá un traductor disponible para estas reuniones públicas.*



Servicio de Parques Nacionales
Departamento del Interior
de EEUU

Información de Contacto

Correo: National Park Service
570 W. Avenue 26, #175
Los Angeles, CA 90065

Equipo Principal del Estudio del NPS:

Anne Dove
Gerente del Proyecto
(323) 441-9307

Margie Steigerwald
Planificador
(805) 370-2373

Correoé:

pwro_rimofthevalley@nps.gov

Sitio Rédico:

<http://www.nps.gov/pwro/rimofthevalley>